胃寶 心口疼 與心口疼 止痛 獨立各門 止痛 傳說

犯心口疼 勿論新舊男婦輕重久時或時愈時節犯 至氣時命治愈 即此一瓶 立決自愈 不屢犯 ... 可每一意誇聲 自售立決 生話比流 售瑯琉廠南西二四宅號十 二十號 每瓶一元 人買 代報無力

俠情小說 鴛鴦劍（三百五十四）（友菊編著）

但他慎重可恕 他的父兄確是夏提督有陷害的情形 夏提督已死 又無後人 怨仇應解不應結了 梁小姐如其明白這個道理 不與大帥為難 大帥決不追問前情 這些話也是數先生聽說過的 八俠聽卞副將一說 大家同說 這件全仗大人在大帥前周全 卞副將聽八俠一給面子 趕緊敬謹答說 諸位老俠 不可如此稱呼 余下定然說到辦到 諸位自請放心 八俠說好極好極 一件天大的事 總算片時解了 忽聽一人大叫師傅 衆人一楞 敢是雪獅子聽這件事有下結果 跪的實在難受 故此大叫 使一個聲兒 衆人聽是雪獅子喊 呼的幻形俠明白 他是使聲兒 遂也假粧帶怒的說 起去罷 人人暗笑 雪獅子得了這句 立時站起 猪嘴大王心裏一痛快 說我的嘴早不疼了 該你的腿疼了 雪獅子也不理他 仍舊回歸原坐 卞副將見事已完 當下告辭 約定明日再來 傳送岑帥之命 他自己帶着馬隊 回省而去 衆俠義送罷 仍回就坐 議論後事

第十六編 利時機洞房見鬼 明世務鸞嶺朝仙

上編是全書最要的關節 算是個大結束 倘有個尾聲兒吹完這段隱 才算完全招足 却說衆俠義送罷卞副將 復歸原坐議論後事 多愁佛主張 大家暫留一宿 明天聽卞副將的回音 規定就緒大家再走 議至此處 忽見封老者站起（未完）

時俠小說 KO黨（五十四）（覺非編著）

和冉振雄講話 少時冉振雄傳話 叫擺酒菜 僕人們高聲答應下去 不大工夫 擦抹桌案 將酒菜擺齊 康老太太向冉振雄客氣幾句 遂即坐於上位 康儉和冉振雄分左右相陪 冉振雄忙給老太太斟酒 酒過三巡 菜過五味 正要談話 忽見風門一起 走進一個男僕 垂手說道 二爺請說話 冉振雄点頭道 知道了 男僕遂即轉身出去 冉振雄遂笑着對康儉拱手說道 小弟到後面看一看 恕不奉陪 你我弟兄一見如故 千萬不要客氣 要吃甚麼 直管喊叫僕人們來 說着立起身形 又向康儉拱手 康儉也忙着拱手說道 老弟請便 冉振雄遂一灣腰兒 走將出去 康儉和老太太把飯吃完 方見冉振雄走入 拱手說道 不恭得很 康儉也客氣道了討擾 僕人將殘着撤下 即時捧上茶來 大家喝了一碗 康儉便就告辭 冉振雄急忙橫身攔道 老兄忙甚麼 多坐一會子 小弟尚要和老兄討教武藝呢 康儉笑道 小弟趕路心急 恕不能陪老兄談話 容他日得暇 定當趨貴村叩謝 冉振雄見康儉要走 心裏着急 紅着臉大聲說道 康老仁兄 你再少坐片刻 還不行嗎 康儉見冉振雄一意挽留 只得二次坐下 書要簡斷 康儉和冉振雄談了一會國事 方才漸漸談到武藝上 正在談得起勁之際 又見僕人走入說道 張大老爺來了 見不見 冉振雄一聽 面帶喜色說道 請進來 請進來 僕人應聲出去 康儉即問張大老爺是甚等樣人（未完）

肺部至寶

清痰保肺丸

主治 肺虛肺燥 咳嗽痰喘 春秋舉發 時熱時寒 胸結痰盛 服之即痊

總批發處 北新橋路東 志善堂藥局 電話東局五零...

補血強精 延年益壽 補爾多壽

德國柏林大學醫學博士 上海德濟醫院院長 趙秀華先生 上海寶隆醫院院長 奚稱中先生 上海亞東醫科大學附屬醫院 北京日華同仁醫院 滿洲醫科大學附屬醫院 上海西南醫院 均荷賞用 實驗推薦

總經理 華英大藥房 北京前門外觀音寺 總發行所 上海三昌洋行 化學工廠

各省各埠有名大藥房均有代售

咳嗽病 常人對於咳嗽往往以為無關重輕 殊不知大有影響 肺部之安全 經咳嗽之初起 亦不容忽視 也考致咳之因 雖繁要不外乎肺經受感或生痰而閉塞 故治咳之道首重清肺化痰 蓋痰既化而肺經清則未有不愈者

士包爾登秘製清肺止咳丸 德國醫學博士 善能清肺化痰兼順氣平喘 有無論何種咳嗽服之無不愈 乃治咳唯一之聖藥也 立價目每瓶一元 每打十元 試服包二角五分 天津北馬路東首路南 中國總經理處 上池館藥房 北京前門外炭兒胡同電南三三二七 本京外埠各大藥房均代售

防疫聖藥 太上避瘟散 神效無極丹 春防瘟疫 夏除暑熱 秋避邪 冬解煤毒 專治四時霍亂 吐瀉 居家旅行不可不備 雜症 多請看仿單 每盒大洋一角 小盒五分 北京前門外鮮魚口長巷頭條 電話南局三二五六號 長春堂

福來地 白帶丸 凡婦女赤白帶下 因身體虛虧濕熱下注 以致面黃肌瘦 四肢無力 腰腿痠痛 飲食少進 若不早治 生育有礙 之原 是病二痨之原 雖上市售一白帶丸者不少 然不研究病之原來 皆有功效 此丸與衆不同 乃本廠秘製專治帶下 理濕熱 補氣養血 祛風 止痛 難忍 白帶 每瓶一元 每打十元 批發處 北京 天津鍋店街 華西藥房 勸業場後院 電話南局四二七七

積善堂 劉 專門眼科

眼為一身之主 得病可不因循 本醫家傳秘專治遠年近日目疾 凡內障 外障 七十二症 均能立見 ... 本醫受三代家傳救愈多人 果透一線之明皆可定日保好 每日施診 按病給藥 愈後受謝 如有遠路或不能親來診治者 本醫有秘製還睛丸 效驗神速 半料保好 一料除根 每半料二十付 二元 每付三十枚

寓西單牌樓南路東前牛肉灣西口內路南 詳認三十五號門牌 積善堂劉醫

婦寶還魂丹 專治婦女經血不調 赤白帶下 血崩血漏 腰腹痛疼 瘀塊 虛損 羅痨 冷自汗 嗽痰 煩倦 心跳 氣短 胎前 產後 百病 神效 每匣大洋一元五角 角保治愈 醫診總售處 北京宣武門內東太平街三十一號 善德堂王醫官寓 代售處 西單牌樓報子街 福興公 天津北大關 京報房

止嗽定喘 庚金丹 專治老幼新舊咳嗽痰喘 胸脇痛 小兒嗆吐 帶血 五種痨傷 夜不安臥 治神效無比 每匣大洋一元五角

六七舒肝丸 平肝定痛膏 九氣 專治遠近肝胃 ...

羅花果一看便知 ...

小腸疝氣丸 此丸專治小腸疝氣 偏墜 腎子 寒冷疼痛 如田 ... 華英大藥房 西單牌樓 ...

中華大藥房

英法大藥房 黑髮水 凡男女黑髮 ... 美觀 ... 每瓶大洋五角 電話南局三七二四

潤膚艷容素 此藥能令皮色潔白 肌膚嬌嫩 ... 每瓶一元 六瓶五元

立愈頭疼片

美容鏡面霜 凡男女老少面上之雀斑 粉刺 酒刺 疤痕 ...

社會小說 水流音（四十） 第二集 小香樓逸

發甚麼獃 你走差了 感觸 恢復了知覺 才股股問道 見面難道 你害病 月明笑道 害了 小楚聽了 這句 我看你面目削瘦 不住 思 一顆心 幾乎蹦了出來 天不見你 幾天 ... 笑嘻嘻的答道 因為有位朋友 不禁伸手扯着月明 心口突突 所以 ... 張大其辭 說是個甚麼東西 小楚又便有一間 ...

明也不再留 一面替他順理衣服 一面向他說道 我告訴你的話 不要忘了 我送了你 ... 了出來 小楚一 面 應 ...

平報

中華郵務總局特准掛號認為新聞紙類

本報開設在宣外琉璃廠西南園十八號

第一千七百七十八號 （今日出一張）

本報電話 南局五千二百四十三號

華樂園 十月十七日 由滬回京 白天文武演員 程艷秋 李洪春 郭仲衡 王又全 文亮臣 曹二庚 慈瑞全 羅文奎 絕妙哀情傑作悲劇 全本 金鎖記 貫大元 孔金奎 蔣少奎 陳少五（擊鼓罵曹） 周瑞安 九陣風 楊春龍 甄洪奎 劉春利 劉鳳奎 周春庭 傅小山（殷家堡） 李多奎（哭靈） 吳富琴 賈多才 張連升（貴妃醉酒）

中和戲院 十月十七日白天 徐碧雲 譚富英（飾九奶奶）（飾駱宏勳） 王長林 許德義 沈三玉 陶玉芝（刺巴杰）（酸棗嶺）（巴駱和） 尚和玉 張德發 小玉廷 朱義 雲裏飛（艷陽樓） 雷喜福 徐碧雲（又）劉永奎（頭）（二進宮） 程繼仙 諸如香 馬富祿 郭春山 羅文奎（鴻鸞禧）

慶樂園 十月十七日白天 雪艷琴 王寶慶 汪小金 韓子玉 金雪艷 李秀金 尹桂春（霸王別姬） 金碧艷 蓋玉 鑫桂 高八 譚坤（乾坤圈） 小文 桂玉 （武家坡） 琴雪樓 奎榮峰 奎舫 芬蘭如 芬花 萱樵 蘭玉（拾玉鐲）

華樂園 十月十七日夜戲 小姚 姚于田 梁金小趙 小李 姜碧品 李（全班合演） 蘭玉 紫韻 花翠 張五 蘭慧 桂艷 艷芳（汾河灣）（進宮） 英蘭 英仙 舫儂 英黑娘 芬琴 瀛芳 琴芬（鴻鸞禧）（別皇宮）（魚腸劍）

中和戲院 十月十七日夜戲 雪金 蓋碧 鑫高 王寶 譚雪 汪韓 金 花金 呼慶（全本四世出） 艷桂 榮玉 小媚 慶小 文艷 金子 玉桂 寶又 （社合演） 琴芬 萱花 樵蘭 奎樓 玉舫 榮峯 奎蘭 林芬 延出

教育成平民學校 游藝會 青年會禮堂 十月八日 陰歷十月十七日 下午七点開會 游藝日項 跳舞（各校女生） 鋼琴合奏（黃晚成女士 鄧先生 華高先生） 鋼琴獨奏（景女士 陶女士） 中西音樂 警世新劇 全本 壽年寶鏡 電影 特選最新珍貴 滑稽驚險 偉大長片 全演 券價大洋一元 本報代售 送報人無代買腳力

文華園澡堂廣告 啓者本堂自開幕以來 蒙各界贊許 現為擴充營業起見 不惜巨資 添蓋樓房 寬敞潔淨 新式溫暖屋宇 座位 設備氣熱 另設西洋新式 澡盆 屋中 ... 鮮魚口北孝順胡同 ...

白金龍開獎 本公司白金龍香烟品質高尚 為極愛吸諸公興趣起見 特加贈獎券 每桶一張 現已售一期 定額數准於十一月十六日在京津兩處當衆抽彩 ... 南洋兄弟烟草公司啓

濟畜 消毒 牛乳贈彩 本院所製牛乳品質極美 久已風行一時 現為增加愛用牛乳諸君興趣起見 特製彩券 如出洋一元購用一月牛乳者 可得 ... （頭彩）一張 得英國自行車一輛 （二彩）二張 各得金戒指一枚 （三彩）二張 各得手表一枚 以下十彩 ... 開設西四牌樓北 電話西局二六二五

恆麗綢緞洋貨呢絨布疋皮店 貨物齊全 價碼公道 總號西單牌樓北路東 電話西局一六二七 八百十八 分號東四牌樓北路東 電話東局九百零一

請您參攷 諸君注目（紅屋名人）總經理 西四牌樓南 和記烟行 電話西局四百二十二號

三慶園 十月十七日夜戲 張文 榮 老 焦 良 張 ... 金倭 小德 詩 劍 韓 慶 環 瓜 塵 亭 海 臣 ...

廣德樓 十月十七日夜戲 宗 劉 楊 毛 七少樓（陳法） 小 桂 黃智斌 俞華庭 ...

慶隆茶莊 杭龍井（每桶大洋五角） 請購居家必備之日用品 總批發處 北京香廠 慶隆茶莊 電話南局六五一四 此茶產自中國浙省杭州名山 其味清香 適口 與衆不同 飲之能化痰 順氣 消內熱 去胃火 為四季最合衛生之飲料也 天津保定有分莊 京行設崇內大街路東 電話東局六九八

快利洋行

總行設天津法界六號 電話南局一三九一

本行由國名廠 各國名手特造 自行車 牌鎗久售已有多年 今又運到大批新式各種自行車 附屬品甚多 以期外廣 光顧 惠如意 ... 本主人啓

懋業商行 銅床鐵床莊 遷移本巷路北 前外櫻桃斜街東口內路北 電話南局四六一六

精神療養會 專門精神治療 不用藥物 不用針灸 ...

眞八里橋正 龜齡集 ...

大通拍賣行 ...

濟世大藥房 美容玉液散 此散為駐顏奇藥 ...

新民公寓廣告 ...

盛蘭氏 九零九淋濁片 ...

和胃保肝露治胃肝不和各症 大瓶一元 小瓶五角 經理處 瑞華藥房 東安市場 東四牌樓 西四牌樓 前門大街 鼓樓東路 永興長 光大藥房

定喘止咳露治新久咳嗽各症 大瓶一元 小瓶五角 經理處 瑞華藥房 東安市場 東四牌樓 西四牌樓 前門大街 鼓樓東路 永興長 光大藥房

政治新聞

孫傳芳由寗抵津 晤二張請兵出援

並聯及最高當局問題 因軍務倥傯似無結果

奉魯軍日內即可大舉南下

▲孫氏業於昨晨七時同楊文愷返寗

五省聯軍總司令孫傳芳氏 北上抵津 晤張作霖張宗昌請兵出援 已見昨報 昨日(二十日)有由天津來京之蘇籍某要人 據談孫氏沿行來津 及抵津後之情形甚詳 特爲誌之左

孫氏北來之原因

孫傳芳自皖軍陳調元王普等部由前綫回皖後 本人因陳儀全部保守浙江 盧香亭部尚在補充實力 彭德銓師亦在訓練 此外尚有戰鬥能力者 僅白寶山孟昭月馮紹閔等部 但白寶山擔任守淮海一帶 孟昭月一部亦負最大補充前綫力量 即刻圖謀反攻 恐時間上支配上諸多不能 故首派楊文愷北上抵津 向張作霖張宗昌誠意的接洽援兵事宜 因茲事外傳楊氏表示只借械不借兵力一層 確非事實 不過因大非一時所能就緒 是以楊氏在津 迄未南旋報命 而九江奉魯軍之南下 亦未在短時間內實現 孫傳芳氏因深恐力有不足 爲取防制起見 頗有不得不向奉魯方面請援 以制黨軍之處

沿途經過之情形

因此係本人乃於十七日由南京微服行抵浦口 事先曾有一密電致楊文愷報告本人北上 請轉達兩玉兩帥 故孫氏此行 事先聞知者 僅楊等數人 孫氏由浦口所乘之車 係十八日上午十一時由浦口購買車票開行 隨從者僅二護弁及二秘書 孫身著緞面灰鼠皮袄一件 禮服呢馬褂青小帽 携孫之斗篷一件 及皮製箱篋一件 車行抵韓莊時 查票員曾審視孫氏者再三 孫故意牽衣俯首過去 於十八日下午七時餘行抵天津 天津法租界本有孫之私寓 故下車後 首至私寓休息

孫與二張之會見

至夜九時餘 孫乃往國民飯店訪楊文愷 旋同楊文愷乘汽車赴蔡家花園謁張作霖上將軍 時張宗昌氏適亦在此 因孫與張宗昌已換譜爲盟兄弟 而與張作霖氏則互聞其名而未謀面 故一見之下 各表示欽慕之意 其時情景 殆不亞於與吳佩孚在京會面時之熱烈 張作霖氏立命備便飯迎風 至十時半 兩張及孫與張學良等 開始談判軍事問題 其內容 據聞當時談論軍事歷時極久 結果大致爲張作霖張宗昌對於出兵一層 表示願幫助之意 並促孫氏早日返南 置一切 以便奉魯軍隨後開動 孫氏首肯者再 曾謂只要不使黨軍擾浙 以資休養 無論如何 皆可擔任 而以奉魯軍擔任第一綫 第二綫防務 並願將來所部調充 至十二時即辭出 (十九日)昨(廿日)孫氏曾數次赴蔡家花園密談 另張作霖亦派張學良赴孫寓答拜 孫且親自訪過數次 據天津某要人傳出消息 謂孫張晤面之第二日(按即十九日)

除接洽軍事之外 並聯及臨時局面中之最高當局問題 因軍務倥傯 似無具體結果 另據天津消息 孫因此行任務已得最後結果 業於昨日(二十日)上午七時啓行返南 楊文愷同行 但奉魯軍因孫有此一舉 預料至多不出一星期 即可大舉南下云云(神)

奉張昨日派員檢查奉軍槍械

▲此爲奉軍南下之先聲

據某軍事機關消息 天津張作霖上將軍 近以各方多事 軍隊之軍實如何 極關重要 當抵津之時 即已決定派員檢閱各軍 昨日(二十日)張氏已分別派定上將軍署軍械處職員 及與軍械之優劣具有鑒別智識者十餘人 分赴近畿奉軍各師旅檢視 並調查子彈是否充足 實計受檢查之軍隊 爲劉廷輔第十一軍 趙恩臻部第四旅 鄒作華之砲兵團 萬福麟部第八軍 戢翼翹部第四十六旅 第四十五旅 陳琛部第九軍 孫德銓部第四十旅 高維嶽部第三十四旅 劉震本部 汝廉部第二十八旅 董懷清 騎兵第一旅 張廷樞部第十九旅 第三旅丁喜春 第五旅劉偉 第六旅富雙英 第十二旅趙鳴皐 第三十七旅陳在新 第二旅等 各檢查員今(二十一日)明(二十二日)可分赴各軍檢視云(神)

昨日閣議討論總辭職

▲任可澄電話請假 —— 辭職通電已脫稿

昨日(二十日)星期六國務會議 總理顧維鈞(兼外長)內務湯爾和 海軍杜錫珪 司法羅文幹 各總長 陸軍金紹曾 農商王湘 兩次長 皆到院 迄十二時零七分 候教育任可澄 數次電催任宅 最後任電院 請顧談話 告以無法再幹 請准開去本職 今日先請給假 財次夏仁虎 本訂昨日回京列席閣議 出孫潤宇電詢夏宅 閣者答謂 尚未回京 交次勞之常缺席 遂開議 (一)顧維鈞發言 略謂中央政局 至於現在 實無法維持 本人擬請辭職 另讓賢能 湯爾和羅文幹先後發言 大意謂內閣本身殘缺不完 勉强支撑 當無結果 今日不但總理求去 同人意旨 亦雅不欲再幹 不如總辭職 以謝國人 王湘杜錫珪 極表贊同 又討論總辭職之手續及其他問題 僉以現內閣攝行政務 如經辭職 必先求一替人 而後政務始不因之中斷 關於此点 須與各巨頭商之 其次討論閣員中之財長潘復 尚在旬日 又陸長府雁行 未就職前 有電允來京 如總辭職 不能不先行徵取同意 交長張志潭 教長任可澄 切實表示辭意 以上各項 可勿再行 先後閣員對於結果 均爲在京各作之討論 認爲已定之事實 一致辭職 (二)關於其他問題 須從長計畫 閣員均主張 於其他問題 亦已脫稿之總辭職通電 提出討論 明日(二十二日)國務會議中行確定 (二)顧維鈞報告 學教職員代表抵院索薪 兄弟昨已允墊洋一萬元 無法可籌 結果決定候夏仁虎回京再議 次又議例案數起 迄下午一時二十分始散會(神)

昨日公布之閣議

昨日(二十)星期六公布之閣議 例案如左 一 海軍部提議 東沙島無綫電 觀象台每月經費 稅務處既無款可撥 應如何另行籌撥之處 候公決案 議決 交財政部籌撥 一 農商部提議 智利華產展覽會委員會規則 並請將赴會物品免稅免釐 減取運費 議決 照辦 規則準備案 交財政農商交通稅務處查照(神)

社會新聞

物華新搶案破獲

▲偵緝五隊辦案神速 ▲吳文郁處長親往訊供

西四牌樓北路西物華新首飾樓 日前被搶一節 已誌本報 茲據訪員報告 前日(十九日)下午六時餘 警廳偵緝五隊探□白德喜王崇祿等 帶同物華新首飾樓鋪掌郎仲三外出 踩訪該案搶犯 至阜成門外西鹽市口地方 將該案搶犯補獲 詢問名叫屈進田 當電知本隊 隊長魯世泉派副分隊長景順 乘坐汽車至阜成門外 將搶犯屈某押解同隊 偵緝處長吳文郁 聞訊即乘汽車赴隊訊供云(丑)

設立四郊官產分處

▲委鄭遐齡爲處長

清理京兆旗地督辦趙次珊 昨委鄭遐齡爲四郊旗地售租分處處長 並在東城本司胡同路北 設立辦公處 已開始辦公 特布告商民週知云(子)

外部調查洋商

外交部現接准全國菸酒事務署咨稱 各國商人在京銷售酒類 設店專賣或兼賣者 共有若干家 請將陳報營業商人姓名 開設年月 詳細咨復等因 聞外部以外人在京開設商店 前准內務部於元年八月將警察所造之表 咨送本部 復於是年八月十六日聲明 嗣後凡外人租房 經警廳核與定章相符 由警廳直接知照外部等因在案 現在外部以外人在京開設商店 共有幾家 與其警廳前造之表 有無增減 尤關係交涉 而開設地点年月 爲重要 日昨特由部錄表 請警廳飭區復加調查 仍照原式列表 送部轉復云(巳)

流彈誤傷老婦

東四牌樓六條東口方家園住戶賽甘氏 年六十餘歲 日昨下午二時餘 手携幼女紅兒 在本巷門牌一號門前玩耍 突聞槍聲 流彈誤中老婦後腦 當時倒地身死 旋經調查 係祿米倉十號電話總局長將宅馬弁趙德林擦手槍 誤觸機簧 以致走槍 誤傷老婦云(丑)

西郊之路刼案

西直門外壽福禪林地方 昨日下午有行人劉鳳池侯振林 行至該處 遇兩匪各持手槍木棍 刼去現洋五元 奉票十元五角 眼鏡一架 又同日赶大車人張文瑞 亦被二匪刼去現洋一百零一元 鈔票六角 銅元七十餘枚 皮頁一個 均在該管西郊三分署報案云(丑)

途中巧獲逃妻

朝陽門外河沿住戶吳某之妻白氏 年二十多歲 素不安室 善辦外交 於九月間被人誘拐私逃 與吳某託人各處尋找 已與白姓在法庭成訟 至今未結 吳某於昨日下午一時餘進城 行至南小街地方 巧遇白氏同一青年並行 吳某見大怒 上前將白氏揪獲 某少年見事不佳 乘隙溜走

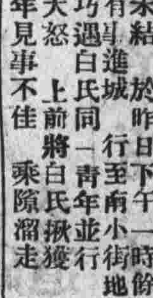

平民講演

儉樸 (于炳文投)

我們人全有一個家庭 可是治理家庭的道理 還有多數的人不知道 在下今天無事 要講幾句給諸位聽聽 第一要知道儉樸 甚麼叫做儉樸呢 人治理家庭的道理 是要節省 不用的錢 是不可浪費 錢或是銅子 要是有正經的用處 必須用 房屋不壞 只要節儉 何必講究 好看不漏 只要不斷 就算是好了 衣服是要華麗的麼 只要能便用 不必一定要新式的 ……

畫片寃人之內幕

封神榜畫片寃人 已被揭破 故西單牌樓商人之畫片市 茲據調查 此種畫片 無形取消 原係一種小烟商所造謠言 寃人以便從中漁利 如謂積存至百二十八張 可換金表一只 或自行車一輛 於是人人相爭購買 小烟商遂將姜子牙畫片抽出 抵換則外所見之姜子牙畫片 價值勢必增高 於是該小烟商又將此等畫片 以小小一張畫片 拿出售至五元十元不等 一般貪得獎品者 遂因之而受騙焉(申)

洋貨商遇騙匪

前門外香廠龍海居茶館 昨一日有某洋行售貨員馮煥卿 遇德恆齋茶座王子才 自稱係觀音寺德恆齋鐘表舖少東 拿走洋貨約值洋十餘元 一去未返 馮某到德恆齋詢問 始知王某冒名詐騙 某昨在該管區控告云(丑)

丟失小兒者注意

南郊第四分署警察 前晚在彰儀門關廂 撿拾十幼孩劉德兒 詢稱年十歲 山東德州人 昨同伊兄劉寶由濟南來京 下火車走散 在街露宿等語 當即帶署 送廳安置 有丟失此兒者 快去認領(午)

白氏因謊言名譽 只好同伊夫赴法庭成訟云(子)

多福牌第二期贈獎

於本月三十日上午十點鐘在馬市

裕香紙烟公司當衆舉行 倘希注意

英商駐華北京英美烟公司有限公司謹啟

咳嗽

樂山潤肺止咳化痰丸 專治男婦老幼 傷風咳嗽 感冒肺寒咳嗽 氣喘氣逆咳嗽 肺癆肺痿肺癰咳嗽 無痰無飲乾咳 氣管塞閉不通 無論新久輕重 痰喘咳嗽 傷咳嗽 雜癆咳嗽 每屆節令必犯 諸般咳嗽 多年肺部各病 咳嗽夜不安眠 五癆七傷各症 服之立愈 眞肺部至寶也 每盒洋一圓 每六盒五圓 惠顧認明雙地球註册商標 樂山潤肺止咳化痰丸 勿悞 總經理處 前門大街鮮魚口外迤南路東中華大藥房 代理處 西單英美藥房 東四瑞華藥房 東北城角瑞豐藥房 西四寶光藥房 宏濟藥房 中央藥房 中美藥房 保定中英藥房 天津單子街老德記藥房 張家口中華藥房 各埠著名各大藥房皆有代售

平辣味之素

歡迎投稿

報花

小言

國中硬 (翁麟聲)

或曰 中國弱甚矣 政治昏黑 武力自門 風俗淫侈 世道凌替 且四維紛然已絕 倫常發滅 財政澀滯 民生困苦 既弱且靡 列強虎視 常不靖 乎虎尾春冰 勢誠險也 然而靡弱如此 外侮未寧 有所逼 十五年來 日本五月兩舉 餘邦也 …… 撫今之國勢 難謂爲輭中硬 不亦適其號乎

三言兩語

天氣寒冷了 (李倬菊)

天氣一天比一天的寒冷了 諸位大人先生們的皮袄大氅 全穿上了 房屋中按裝爐火溫暖 也適宜了 不知對於我們這窮苦同胞 發覺什麼感想沒有

燕市閒談

嫁粧 (繡虎)

京俗有女出閣 必於先一日送嫁粧 或十二抬 或二十四抬 更有一二百抬者 亦視家計如何 若此女能吸烟 則必以烟袋烟盒附之粧奩中 表示能吸烟者也 而夫家亦因此允其吸日余行至西城某胡同內 見有所謂過嫁粧者 余本無心前 而無心中 曾見內有二人抬一牌桌 上放麻雀牌一付 此女必善打麻雀也 奩中付麻雀者 余思一麻雀 夫嫁女而贈粧奩者 無非愛之之意 然以長愛幼 必以其正 麻雀賭具也 爲人長 戒彼青年墜入賭途 尚恐

隨便談談

防之不嚴 況贈之賭具 以爲助賭興耶 彼至夫家 以爲家之贈我麻雀 則亦如贈我烟具 可肆意而賭 明者自知其結果 善惡矣 古訓云 往之汝家 必敬必戒 望嫁女者 三復斯言

能有幾人 (秦維瀚)

當學生的專心求學 能有幾人 當官吏的愛國愛民 能有幾人 當人子的孝順父母 能有幾人 當姨太的不跟人跑 能有幾人

戲場閑話

黃河斬秦琪時 老練之至 汾河灣之頗色 弗少作 熖 轉 佔爲一勁 也 腰腿穩 位 架子 更 生中之 較 …… 青龍刀 舞起數個刀花 三麻子 尙有過之者 李君敬 五之柳迎春 柔軔 之 之繞梁 陽 王 鶴 高登 不易 郎 與 花逢春 末場 單手 轉 雙石

和聲觀票 (哲生)

月之十二日 閱報載和聲社戲碼 見有趙子英 過五關 李敬五 汾河灣 趙 子 英之 艷陽樓 課畢 趨 車 往 觀 于 時 入門 時 五 關 斬四將 趙君 子英飾 關 壯 繆 已 魁梧絕倫 頗似雲長再世 其 加 以 念 唱 清 白 及刀劈秦琪時之收勢 幾段 歌 曲 尤爲 秋 生 來於 票 界 宗 程 艷 定 能 扮 相 甚 佳 青 衣 中 一 場 對 刀 時 還 馬 轉 身 亮 相 亦 極 有 工 夫 幾 個 誠 票 界 武 等 將

遊戲文章

滑稽詩經 (朱芷沅)

(仿國風墓門一章章六句)

小民痛苦 無人憐之 政府不良 國人知之 知而不已 誰能責矣(興也) 饑寒至 政府不顧 人民倒霉 誅予不顧 良筆以誅之 倒思予(興也)

詼諧筆墨

諧韻對 (持平)

茶對酒 飯對粥 浪蕩對冶遊 尋花對問柳 假意對眞愁 貪快樂 好自由 落品對下流 富翁享娛樂 青年愛粉頭 旁觀者清說弗盡 愚人意中事 側身局外勸不醒 學子心內憂

遊頤和園記 (王仲笙)

錦繡江山

此處孤懸湖心 儼成一島 余等遊覽至此 不勝日眩體疲 時已下午五時四十分 於是止步尋此 酌可以休矣 秋風颯颯 彼商原路而返 忽見小舟蕩漾湖中 遠聞巢唔之聲 秋波萬頃 眞妙觀也 余等雖流連忘返而疲之之容 畢現 不得已而出園門 駕汽車 道經海甸街 直進西直門 七時許始至金女士公館 待以晚餐 飯畢 遂將各人筆記搜羅 特筆而集之(完)

投稿家不抄襲稿件 能有幾人 當政客的不逛花界 能有幾人

武俠小說

草澤英雄傳 (七十九) (雲羽編著)

少時到了 把大街穿上 便上前打門 裏面小二開門道 柳葉兒進去 我找翟老大 裏面開門 柳葉兒說 小二一指東屋 那個有燈亮的房間說 有人找你哩 裏面鐵鋸出來 讓柳葉兒進去 翟老大 坐在椅子上 一封一封把銀包掏出來 那柳葉兒綏了綏氣 然後才說這一逕不够用的嗎 翟鐵鋸說 那裏用得了這好多 有一封連我回家的盤纏都敷足有餘了 先不用忙 我們二人 先談談 柳葉兒在旁坐下說 你曉得我到底姓什麼 鐵鋸說 你老人家不是姓劉名野 別號賽武松麼 柳葉兒說 不是 是那是我瞎鬧 你是比我先往北來的 否則你也一定曉得 我在蘇州作的事情 於是就把自己的眞姓名 和在蘇州所作的事情 一一對翟鐵鋸詳說了 鐵鋸一聽 更是吃驚 說原來就是柳葉兒啊 我聞名久矣 猛然想了想 說我也能有一場事業 送給你 (未完)

衢歌巷嘔

實事歌 (王少浦)

中華民國一十五年 奉告諸公 請聽我言 勸君須將眼光放 生死窮富但憑天 吻太平年 太平年 前途難 勢利人情大 嘆世界

賣官員 太平年 願我同胞齊存志 吻恩仇答報纔算奇男 年太平 太平歌 到此完 燕生禿筆今 未寫全 太平年 容日得暇接續演 吻太平年 同道諸君莫笑咱 年 (完)

廻文遊戲

(第十七期)

橫方

1 誌目 2 誌目 3 名賢集 4 戲目

5 戲目 6 弟子規 7 弟子規 8 戲目

9 戲目 10 誌目 11 誌目

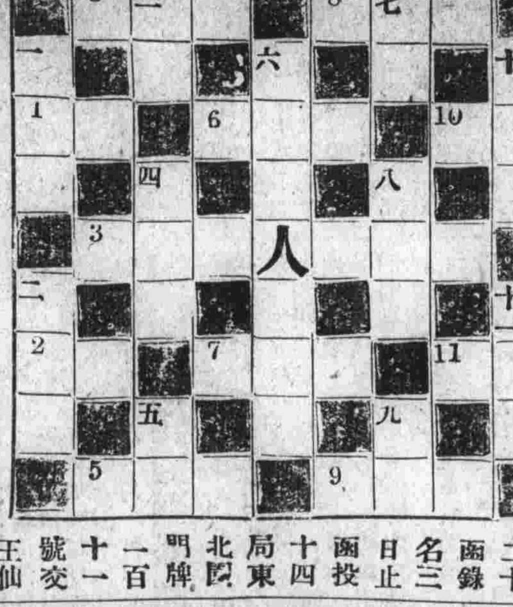

直方

一 戲目 二 戲目 三 誌目 四 蒙經

五 誌目 六 千家詩 七 誌目 八 蒙經

九 誌目 十 戲目 十一 戲目

贈前 二十 函次 二十 函錄 名三 日止 函投 十四 局東 北四 門牌 一百 十一 號交 王仙 衡收 無舛

格蘭士 保腎固精丸 人生全體所賴者乃精也 精則神旺 有過人之精神 方有過人之健 福澤充足之人則身體强健 百病不侵 然人經營謀慮 無不勞其精 精髓損則精神萎頓 百病叢生 此丸專治先天不足 後天虧損 夢遺滑精 自遺 破身太早 房慾過度 精冷精淸 無夢自遺 頭暈腦痛 耳鳴目眩 腎虧腰痠 四肢麻木 自汗盜汗 倦怠 小便頻數 尿後餘瀝 小腸疝氣 腿疼 後陰失調 每瓶大洋一元二角 總批發處 東四六條西口外路西 瑞豐大藥房 電東七零四一

吉房招租 在宣武門外香爐營西横街四號 院內寬大 租價從廉 計內外院十間半 坐落 鋪保欲租者 門內有人接洽 有家眷 安實

日新煤棧 △紅煤到京▽ 廣安門外車站 電話南局四四三〇號

香油大減價 本號自辦眞正小磨香油零整批發 貨高價廉 一元錢三斤十兩 準斤十六兩如蒙賜顧 無任歡迎 現爲便利主顧起見 特備脚踏車 輸送 隨時電話 知即照送 不悞 裕興油店 開設 虎坊橋大街路南 電話南局二五零一

肥兒蓮子 長壽粉 凡嬰兒初生乃人乳固天然之食品 若嬰兒失乳則多用代乳品 乳糕雖易有病 又食之不易消化 世人不知其弊 此粉最能健胃 服之肥胖 嬰兒無病 延年益壽 大人服之亦可 …… 總經售處 華北大藥房 前門大街路北 電話南局五九八三

廣德堂 土兒胡同 謹防假冒 本堂開設北京安定門內土兒胡同歷有二百餘年 遠近咸知 秘製各種膏丹丸散 主治男婦各症 詳列單內 賜顧諸君 最宜注意 本堂地址 名稱 各門胡同 魚目混珠 …… 調經平肝 …… 祝家膏藥 老舖 電東七六六 ……

光 疥藥一掃 專治各種乾濕疥瘡 無論男女老幼 輕重濃包 用此膏擦之 一二日 即愈 遠近馳名 …… 開設前門外鮮魚口小橋路南 電話南局二二九 號 東安市場 雜技場 張仲三藥房 分售

專家 毒科大 張仲三 (出有保單) (不靈退洋)

第一消毒丸 專治下疳 白濁 淋病 梅毒 …… 全料消毒丸 …… 每盒一元 慢性淋十年八年之老白濁 限三月 加料四圓 白濁丸 專治 體虛 每盒 好梅 稱楊梅 保 …… 七元